朝鮮日報 朝刊
本紙朝夕刊十二面

社說 學生界의 風紀 問題

一

大學이나 專門學校에 다니는 學生들은 年齡이 이미 二十以上에 達하야 生理的으로도 어느程度까지 成熟하야 잇고 學識도 專門敎育을 밧기에 이르러 理解나 判斷의 힘도 相當히 發達되야 잇을것이니 小學生徒나 마찬가지로 取扱하여서는 안될일이다. 萬一 그들을 向하야 그父兄이나 先生이나 마치 小學生徒에 對하는것처럼 一一이 干涉하고 抑制하려고한다면 오히려 그들의 反感을 招致하야 도리어 所期의 反對效果를 내게될는지도 모른다. 그러나 學生은 어데까지 學生으로 아즉 學窓에 업드리어 學業을 닥는몸이니 거기 該當한 品行과 言動을 삼가하지 안으면 안될것이다. 그만한 年齡과 그만한 學識으로서 自己를 律制하지 못한다고하면 그父兄이나 先生으로서라도 嚴重한 監視와 訓戒를 加하지 안해서는 안된다.

二

요즈음 學生의 風紀란 實로 駭怪한 바이 잇서서 酒肆와 靑樓에 出入하는것쯤은 오히려 問題外요 크러 곳에 가서라도 狂歌亂舞하야 傍若無人하게 구는 態度란 實로 言語道斷이다. 前부터 우리는 本欄을빌어서 여러번 적지대한 弊害를 指摘하야 왓고 近者 當局에서도 그 取締를 嚴重히 하는 모냥이언만 아즉것 그러한 惡風이 一掃되엿다고는 보이지안는다. 各學校當局者들로부터 娛樂場의 出入을 禁하니까 校帽 校服을 벗어 던지고 숨어 다니는것은 勿論이요 最近 學務當局으로부터 머리를 기르지 못하게 하니까 고만 學校를 나온 者까지 잇다고 한다. 남의 눈을 避하야 몰래 다니는것도 좃지 안커니와 머리를 밝가케 깍기가 실타고해서 學業을 中途에 廢止한다는데 이르러는 실로 더말할 나위가 업다.

三

朝鮮의 將來는 오로지 오늘의 靑年들, 그中에도 特히 오늘의 學生들의 어깨우에 달렷다고 하여도 過言이 안일것이다. 그러한 重責을 진 그들로서 남보담도 一層 勤勉 努力하여야 할것이어늘 오히려 浮蕩하게 뛰고 輕躁하게 덤빈다니 그것은 한편으로 그들을 爲하야 앗가운 노릇이요 또 한편으로 朝鮮의 將來를 爲하야 寒心한 노릇이다. 지금 正히 感情만 빠르고 世上의 분개가 서지 못한 그들로서는 一時의 快感을 爲하야 不正의 길로 달아나기도 쉬운 일이리라만은 그로서 一生의 洋洋한 압길을 제손으로 스스로 潰滅시킨다는 것은 좀더 反省하야 주지 못하는가. 學窓을 벗서나온뒤 實社會에 들어온뒤 人生의 甘苦를 맛본뒤 아모리 後悔하나 벌써 그 後悔를 가저서는 過去의 잘못을 救出시키기어려운것이다.

四

우리로서 보다면 이러한 學生界의 惡風은 그 大多數가 大槪 두가지의 方面으로부터 온다는것이니 하나는 그父兄이 子弟 敎育에 全혀 無關心하야 自由放任 시키는 것이요 또 하나는 그 反對로 徹頭徹尾 干涉과 抑壓을 일삼아 그 子弟의 自暴自棄心을 이르키게 하는 것이다. 即 朝鮮의 父兄들은 不正한品行이나 言動

英國態度緩和

【倫敦七日發同盟】 南京陷落을 압두고 蔣介石이 南京을 退却하엿다는 報道는 七日倫敦各紙에 大大的으로 揭載되고 市內到處에 夕刊파는 사람의떼리에 大群衆이 모혀드는 形勢다. 英國國民一般은 勿論이오 政府當局도 支那側의 抵抗이 意外에 脆弱함에 驚愕과 失望의 빗이잇고 上海防禦陣이 潰滅한以來로 英國의 對日態度緩和의 空氣가 더욱 顯著하여지고잇다 따라서 强硬派인 外務省事務當局의 氣勢가 不振하고 從來와 가튼 强硬論만으로 日本에 臨하는 態度는 버서버릴수업다 이러하야 英國은 南京陷落을 機會로 現實的情勢에 卽應한 어떤政策에 轉向할 機會를 엿보고잇는것으로 觀測된다 此際에 政府承認取消는 特히 英國의 新聞지로로 注視되고잇다 그리고 吉田大使는 七日午前十一時半에 가도간外次官을 訪問하고 一時間半에 亘하야 會談을하엿다

要地當塗威壓으로 南京敵大動搖
首都防衛의中心陣地인 淳化鎭도遂占據!

【土橋鎭八日發同盟】 로치카陣地에 依하야 頑强히 最後의 抵抗을試하는 淳化鎭方面의約二個旅의敵에 對하야 脇坂部隊는 八日午後二時를 期하야 砲擊과 空軍掩護下에 一齊히 總攻擊을 開始하야 午後三時에 南京防衛陣地의 中心인 淳化鎭을 占領하고 다시 敗敵을追擊하야 南京에 通하는 道路를 西進中이다

【廣德八日發同盟】 當塗縣城은 南京과 蕪湖의中間 揚子江南岸에 位置한 敵의要害로 南京의後衛로서 蕪湖以上으로 重要視되는곳이다 我小界部隊는 猛然此에 肉迫하는同時에 長野 山田兩部隊가 奇襲戰法으로 當塗의 背面에나타난것은 마치 南京背後에 갈을메운것갓하야 이때문에 南京方面의 敵은 多大히 動搖하게된 模樣이다

【土橋鎭八日發同盟】 脇坂部隊는 八日午後三時에 淳化鎭의殘敵을 掃蕩하야 完全히 이를 占領하고 또 附近一帶의 敵陣을 占據하엿다

南京在留外人에 外務省撤退勸告

【上海八日發同盟】 南京의情勢가 刻刻으로 切迫하여와 市內外는 벌서 戰場化하게되엿스므로 我外務當局은 在上海領事團首席 諸威領事를 通하야 南京在留外人의 撤退를 勸告하는 同時에 또 軍當局은 外國人의所有인 船舶과 車輛等을 支那軍이 駐屯하고 또는 通過하는 場所와 軍事施設附近으로부터 撤去하도록 勸告하고 萬若이를 無視할境遇의 責任은 遺憾이나마 我方에서 지지안는다는 主旨를 通告하엿다

南京空襲

×××

【上海八日發同盟】 八日 海軍航空隊千田、三木兩部隊는 寒風을 뚤코 南京을 空襲하야 南京附近의 敵의 重要陣地에 猛爆을 加하야 多大한 損害를 주고 無事히 基地에 歸還하엿다

大校飛行場에 大火災

【上海八日發同盟】 南京의 大校飛行場은 八日午後四時에 火災를이르켜 熾焰한 猛火에 쌔워잇다 同飛行場은 數次我航空隊의爆擊을바든 敵의 空軍根據地이다

安藤、大口兩氏 近衛首相訪問

【東京電話同盟】 政友會의 安藤總務、大口政調會長은 八日午前十時半에 近衛首相을 官邸에訪問하고 戰局의 進展에 對應하야 支那에對할 我國의 方針態度를 確立하야 戰後對策을 著著具體化하야 이를實行에옮겨 民心을指導하라고 進言하엿다 이에對하야 首相은 政府에서는 蔣政權에關한 모든 境遇를 豫測하고 그方針에 對하야 愼重히 考究中이다 그리고 北支經濟工作에對하야도 目下檢討中인데 要컨대 今次事變의 進捗에 卽하야 我國의 東洋에 對한 大義名分을 闡明하고 또 그充實을 圖할것을 趣旨로하고 遂行하고잇다 大口氏로부터는 財政問題에 對하야 明白히하엿다 다음에 對한

久邇宮 恭仁子女王殿下

二條公爵家와御婚約御內定

【東京電話同盟】 故久邇宮多嘉王殿下第三王女恭仁子女王殿下(御二十一歲)께서는 五攝家의 名門公爵二條弼基氏(三三)와 御婚約을 御內定하시고 明年秋御婚儀로 御決定하시고 公爵家에 御降嫁하시기로되엿다

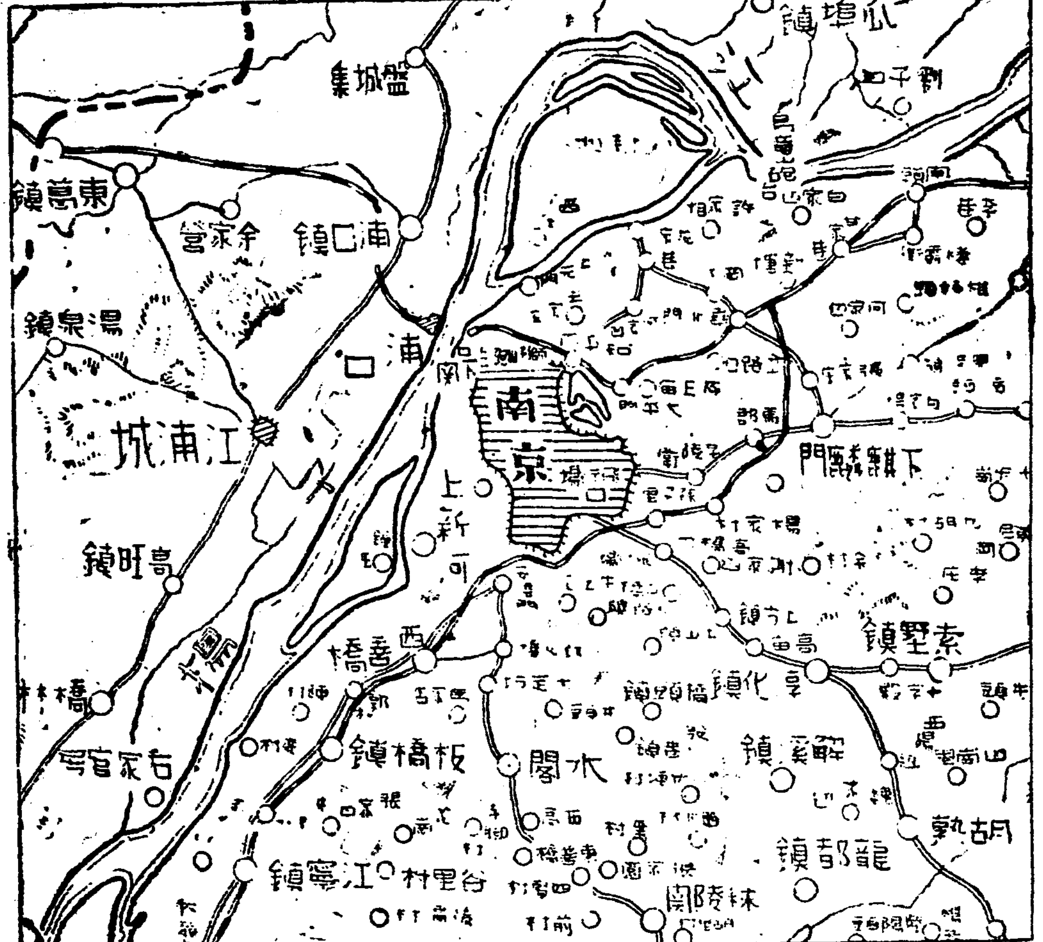

南京陷落同時에 獨調停에出馬!
蘇聯에對抗、日本과積極協力 平和樹立코經濟開發

【伯林七日發同盟】 히틀러總統은 南京陷落과同時에 마침내 本格的으로 日本과協力하야 東亞의 平和確立 經濟開發에 出馬할것이라고觀察된다 即事變初期에잇서서 日本의北支行動에 支持하는態度를示한 獨逸政府는 日本의軍事行動이 中南支에波及되자 支那의容共聯蘇政策에 對抗하야 日本의國民政府膺懲에 同情的態度를持하는等 恒常防共協定國으로서 日本의便을드러 絶對한道義的支持를 앗기지안엇섯는데 獨逸政府는 經濟界의 對支擁護論에 制壓을加하는同時에 日本에 對하야 獨逸經濟의對支貿易의 重要性을 力說하야 獨逸의 經濟的利益에依하야 日本의對支進出이 一擲되지나안을가하는 危懼를 說明하야 善處를 希望하고잇다 確聞하건대 히틀러總統은 數日前我伯林大使館當局首腦部에 日本軍의勝利 國民政府政權의 沒落을 確信한다는것을 披瀝하엿다하며 그리고 히틀러總統은 對支新方針으로 大體左와 如한企圖를 가지고잇다한다

一、支那의情勢는 對策樹立에躊躇를 不許함으로 蔣政權의다음에 올新政權의承認은 即行하지안는다하더라도 新政權下의 經濟開發에는 列國에率先하야 積極的으로 參加한다

二、現狀에잇서서는 獨逸의對支貿易은 거의全滅에가깝다 그中에는 國防上참을수업는 軍需機材도잇는데 獨逸은 防共의大義에鑑하야 貿易의 利益의一部를 放棄하더라도 忍耐하나 日本側에서는 獨逸의如斯한立場을 考慮하야 今後東亞의 經濟的相互協力과 保障을求한다

三、蘇聯邦은 對日參戰에 出馬하지는안호나 今後 支那의西北邊境에서 赤化질리라戰을取할 可能性은 아직存在하고 또 英國이重慶政府를 支持하는點이 考慮되는데 日獨相互提携는 어데까지던지 必要하다

四、防共을 爲한軍事行動은 勿論必要하나 蔣介石政權又는그一部가 人民戰線派의 長期抵抗戰略에 迷惑되어서 防共精神에 回復할境遇도 잇슬것임으로 獨逸은 이方面에 될수잇스면 援助할려이다 (獨逸은 히總統)

鞏縣兵工廠猛爆

【〇〇八日發同盟】 海軍〇〇航空隊의精銳〇〇機는 八日午前十一時半에 河南省鞏縣兵工廠을 맞즈면서 烈한敵의 高射砲火를 冒하야 猛烈히 爆擊하야 正確한照準下에 兵工廠을爆擊하야 全機가悠悠히〇〇基地에 歸還하엿다 漢口、南京、廣東其他의 兵工廠이 我軍의空襲에依하야 全然히消滅한今日에 鞏縣兵工廠은 敵의最後의것이고잇든 最新式兵工廠이엿스나 最近에前後三回에 亘하야 海의荒鷲의爆擊에依하야 이도또 完全히破壞되야 敵의軍需品補給에致命的打擊을준셈이다

南京攻圍戰에 中島中將負傷

【東京電話同盟】 大本營陸軍部八日午後一時發表=陸軍中將 中島今朝吾는 江南戰線에 奮戰中이엇는데 昨七日午後三時四十分頃南京攻圍最前線에서 戰鬪指導中負傷하엿다

天生港砲臺攻略코 揚子江航行確保
陸海空軍協力下에

【上海八日發同盟】 上海軍午後六時發表 八日未明에 江陰附近에서 渡河하야 揚子江北岸에 上陸한 添田部隊는 陸海空과 艦砲의 射擊協力下에 進擊하야 午後一時에 그主力으로서 靖江에 突入하야 一部로서 天生港砲臺를攻略하야 이에 揚子江航行의安全을 確保하엿다

蒙古聯盟自治政府 機構人事發表
首席에雲王、副主席에는德王

【綏遠八日發同盟】 塞北의蒙漢兩種族代表者三百名列席下에 去番에擧行된 蒙古大會席上에서 滿場一致의決議로써 成立한 蒙古聯盟自治政府는 그後에着着諸般의準備를進行하고잇섯는데 八日에暫行組織法의發表를보아 政府機構와人員을決定하고 同日午前十時에 政府會議室에서 그任命式을 盛大히擧行하엿다 新政府機構의 最高機關으로는 正副首席을두어 首席은聯盟統治에關한 一切의責任을지고 首席이有故할境遇에는 副主席이 이를代理한다 蒙古聯盟自治政府의 主要한 人員은 左와가다

首席 雲王
副主席 德王
政務委員長 德王
總務部長 陶克陶
財政部長 吉爾朗
保安部長 希卜彦
總司令 李守信
參謀部長 烏古亭
軍事部長 未定

十一月末現在 內外國債額

【東京電話同盟】 大藏省發表 十一月末現在의 國債額은 內國債가 九十九億七千六百七十九萬九千四、外國債가 十三億七百七十九萬七千四合計百十二億八千四百五十九萬七千四이다 그리고 米穀證券現在高는 四億一千百萬圓이다

堂島米市場 立會休止를揭示

【大阪電話同盟】 堂島米市場은八日午後五時에 立會人員을 制限하야 立會臺再開하고 立會末了의前場의 十節一月限부터 立會를開始하야 三十四圓四十錢부터 始作하엿스나 賣物이업서 再次市場은 混亂에陷하려하엿스므로 理事人은 休憩를宣言하고 또緊急評議會를 開催하야 事態가이러케되야서는 쓸데업시 立會續行함은 人氣를昻奮케하는것이므로 立會續行이困難하다고 認定하고 남은立會를休止하기로 決定하엿는데 同五時半에 場內에 左와如히揭示하엿다 業務規定第二十三條第二項에依하야 今日前場十節 一月限 二月限立會와 今日午場의立會를 臨時休止함

敵兵을滿載한 進行中列車猛爆

【天津八日發同盟】 隴海線方面에 出動中의 我〇〇部隊는 八日午前十一時三十分에 鄭州、辛縣方面의敵部隊를 爆擊하야 多大한損害를 주엇다 또 秋田部隊의 〇〇機는 同日午前十時에 津浦線의 泰安南方을進行中인 敵兵滿載의 一個列車를發見하고 이를 猛爆하야 多大한 損害를주엇다

日支兩國間엔 戰爭狀態가업다
헐長官回答內容

【華盛頓七日發同盟】 米國下院은 最近 헐國務長官에 對하야 政府가 中立法을 發動치안는理由에對하야 說明을 求하는質問書를 提出하엿는데 國務省은 헐長官의 去四日右質問書에 對한回答文을 七日公表하엿다 回答은 外交委員長마크레이놀즈氏에게 答한것으로 同氏는 回答을 受取하는 同時에 中立法에 關한 헐長官의 說明을要求하엿다 下院議員케이스氏의 十一月二十四日의 決議案을 却下한 헐長官의 回答內容은 如左하다

一、日支兩國은 宣戰을 布告하지안엇스므로 루스벨트大統領은 兩國間에 戰爭狀態가 存在한다고 認定치안는다

一、中立法의 發動은 戰爭狀態가 存在하나안하나에 달려잇다 그리고 그우에 國務省은 中立法發動의 目的은 米國이 戰爭에 捲入되는것을 안되게하는것을 恒常念頭에 두고잇다

一、支那에잇는 米國軍隊는 米國의 居留民保護와 特히 統制업는 暴動에 對한 米國居留民保護를目的으로하고 侵略的使命을 가진것은 아니다 軍隊의 保護의任務가 不必要케되는 境遇에는 即時이를撤收할것이라고한다

一、今回 支那事變中 此等軍隊는 米國居留民의 生命과 大使館 領事館等의 保護의任務를다하는同時에 外國人居住地域에잇는 居留民과의 連絡維持를 完全히하엿다

一、武器類禁輸는 每月約十萬弗 日本에對하야는 그보다 적으나 若干의 武器가 輸出되고잇다 但그取引은 現金拂로써行하고잇다

支那와直接交涉
第三國調停說엔無關係
土屋朝鮮軍司令部新聞班長談

요지음 新聞紙上에 報道되는 第三國의日支和平斡旋說을보고 日本이 第三國을 中間에너어서 工作하고잇는것가티 解釋하는이가 잇는모양이나 그것은 아주 틀린解釋이다 帝國은 어데까지든지 支那와 直接交涉할 方針이 確立되여잇다 그러므로 아프로도 支那事變이 길게 끌을게될것으로 豫測하고 大本營까지 設置하야 對應하고 잇는터이다 民衆은 第三國의 和平勸告行動에 對하야 헛부로 動揺업는 覺悟를 하지말일이다

粵漢、廣九兩線 軍事施設猛爆

【香港八日發同盟】 我空軍〇機는 八日午前八時半에 廣九線의上空에飛來하야 天堂圍、平湖等의軍事輸送施設을爆擊하고 또別隊는 粵漢線의 軍田、銀江口、三江滘等을爆擊하엿는데 途에또廣東郊外의 東山飛行場을 爆擊하엿다 正午지나 또粵漢廣九兩線의 上空에 그勇姿를나타내여 猛爆을加하엿다

朝銀新總裁 松原氏發令

【東京電話同盟】 朝鮮銀行總裁加藤敬三郞氏는 七日로써 任期가滿了되엿스므로 그後任에는 原朝鮮銀行副總裁인 現滿洲興業銀行總裁 松原純一氏가 新總裁로 任命되어 八日左와 如히 發令되엿다

任株式會社朝鮮銀行總裁 松原純一

夕刊後市況 八日

◆東京短期◆
東新 大新 鐘新 日產

◆各地期米後止◆
大邱 釜山 群山 木浦 下關 名古

◆大阪綿花後引◆ 當限 六〇七〇 先限 五二七〇
◆橫濱生糸後引◆ 當限 七〇二〇〇 先限 六九六〇〇
◆大阪人絹後引◆ 當限 六七五〇 先限 七一四〇
◆福井人絹後引◆ 當限 六六七〇 先限 七一九〇

防寒 純毛羅紗製品大投賣

兩前型 寸法…二尺九寸・三尺一寸・三尺二寸 黑色・紺色・二種一枚組
上製品 紺・黑メルトン…九圓
特製品 黑牛地厚地ラシャ 洋朱子裏付…十三圓三十錢
高級品 極上ベロアー 特製朱子裏付…十九圓三十錢

片前型オーバ 寸法…二尺八寸・二尺九寸・三尺・三尺一寸 黑色・紺色・二種・一枚組
上製品 紺黑メルトン 新毛裏付…八圓五十錢
特製品 黑牛地厚地ラシャ 洋朱子裏付…十二圓八十錢
高級品 極上ベロアー 紺黑 特製朱子裏付…十八圓八十錢

高級霜降羅紗オーバ(一着値)

寸法…二尺九寸・三尺一寸・三尺二寸四種
上製品 ベロア、厚地茶鼠霜降 ラシャ絹、柄ゼック總裏付…十四圓五十錢
特製品 高級ベロアー厚地ラシャ 霜降茶鼠袖裏絹ゼック…十七圓九十錢
高級品 高級ベロアー霜降朱子裏 茶鼠高級紳士用…廿四圓八十錢

冬向サージ三ツ揃(一着値)
五六〇號 表黑紺毛新毛裏三ツ揃 十二圓八十錢
五六二號 表黑純毛洋朱子裏三ツ揃 十四圓五十錢

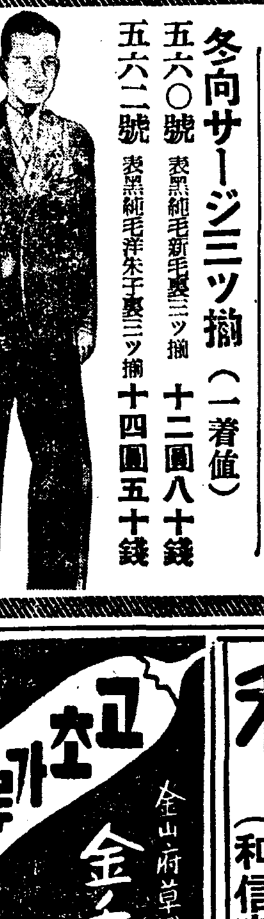

仕立入念 大中小寸…同値
流行立縞ウーステッド背廣三ツ揃
五五三號 立縞ウーステッド地裏沙天裏付 一着 十七圓八十錢

防寒鬼スエーター

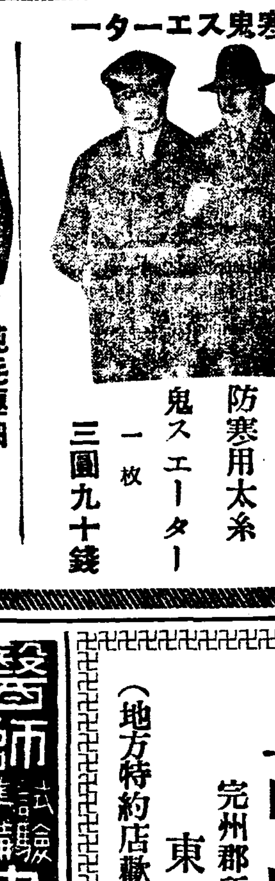

八分毛織 防寒用太糸 鬼スエーター 一枚 三圓九十錢

防寒コール天洋服 鮮滿向裏付表紺

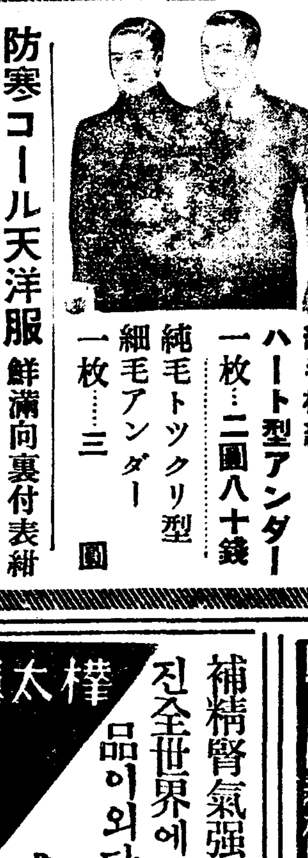

純毛極細 ハート型アンダー 一枚…二圓八十錢
純毛トツクリ型 細毛アンダー 一枚…三圓

コール天鮮滿服上下裏付バンド付
上衣ダブル、下乘馬ズボン 一着 四圓九十五錢

御注文は…御手紙で御申込下さい御便宜上代金引替で送荷す
品替返金…不向の節は品替返金自由絕對御迷惑は掛けません
送料…は御買主負擔のこと荷造費は當店負擔のこと

御註文は
名古屋市東區東魚町三 近藤商店通信部
振替名古屋一七二八〇番・電話東⑪九〇二番

世界運動化 世界 商標登錄
世界護謨工業合資會社
京城府新設里一三七番地
長距離光③一八三七番
振替京城一七九〇四番
社長 金鎭洙
專務 金昺鏞

銀河水 고무신 商標登錄

(農林省副業課獎勵)
小資本 大成功 軍手의製造
至急 製造家及代理店募集
小資本으로月收入 六十圓以上百圓確實
軍手는季節업는實用品으로販路는世界的으로益益宏大한中더구나非常時局이라 軍需品의一種으로需要는益益增加되고製品은大不足狀態입니다 本社는時代에順應하야本社特製最優良機新案特許十一年度式高速度能率機를 十二月末日까지大特價割引提供하야 不足製品의萬一이라도充當코저합니다 製品은永久히全部引受하오며原料는責任配給하압고製造方法은無料敎授하오니 副業又는專業으로經營을希望하시는各位는勿失好期하시고至急申込하십을大望하나이다 案內書進呈
京城府西大門町一丁目十九番地 合資會社 豊國軍手京城營業所
振替京城二三五九〇番

眼科 大明医院
院長 金廣業
平壤竹典里(和信東隣)
電話一三八五番

고초가루 都 商標 千
金山府草梁町
金千壽商店製粉部
電話局一一八二番 一三八二番
振替釜山一五三五番
時價表請求하시면 送呈하겟음니다

歲暮贈答品은 高山乾柿
完州郡所陽面黃雲里 東陽產業組合
(地方特約店歡迎)

醫師試驗準備書
朝鮮文 醫學講義 通信敎授 二錢切手添付內容見本進呈 今設入募集千名一期限(一時拂者爲限)
京城府新設町一三九 香醫學院

樺太廳官營 海狗腎 新品到着
補精腎氣强壯에 神秘的靈効를가진全世界에唯一한 高貴의實彈眞品이외다
求服을願하시는분은 說明書請求次第無料進呈함
果然 百發百中 證明品
發賣元 合資會社 大洋貿易社
釜山府草梁町四一八
電話 一一八二番
振替 釜山 七九二一番

南京陷落大祝賀 京城府萬般準備中

戰勝奉告祭、祝賀會擧行同時

壯觀이를八萬餘生徒旗行列

경성부에서는 총독부의 지령에따라 남경함락축하식을 성대히거행하려고 준비중인데 거행당일 오전열한시에는 조선신궁에서 전승봉고제(戰勝奉告祭)경오에는 신궁앞광장에서 축하회(祝賀會)를 거행하고 그날 부내수개처에서 화포(花砲)를 울리고오후한시에는 각단체와 부내각학교생도 팔만오천사백사십명을 동원시켜서 기행렬(旗行列)을하고 저녁다섯시반에는 각단체와 부내각학교학생 약일만명을 동원시켜서 제등행렬(提燈行列)을 거행하기로되엿스며 경성전기회사에교섭하야 꽃전차와꽃뻐스도 운전하게하고 등화관제(燈火管制)를 일부해제시켜서 밤에는집집마다 등불달아서 축의(祝意)를 표하게할터이라한다

그러고 기행렬과 제등행렬은 다섯곳에 나누어모혀서 거행할터인데 그순서는 이러하다

▲동부방면(東部方面)은동선운동장에 집합하야 륙렬종대(六列縱隊)로편성하야 황금정이정목 남대문통이정목 창덕천정을 거처부청앞에 이르러 해산하고

▲남부방면(南部方面)은 일출소학교(日出小學校)에 모혀서사렬종대로편성하야경성신사에 참배하야 만세삼창하고 조선신궁에 참배하야 만세삼창하고 남대문통사정목 본정입정목을 거처본정사정목에 이르러해산하고

▲북부방면(北部方面)은 총독부앞에 모혀서 륙렬종대로편성하야 광화문통 도청앞 종로일정목 원남정(苑南町)창덕궁앞을 거처송현정에 이르러 해산하고

▲서부방면(西部方面)은경성중학교에 모혀서 륙렬종대로편성하야 서대문정이정목 평회문통 태평통일정목 부청압 태평통이정목 남대문통사정목 의주통 교남정 북정을 거처 독립문에 이르러해산하고

▲룡산방면(龍山方面)은 룡산역압광장에 모혀서 륙렬종대로편성하야 기행렬은 다시 두반으로나누어서 제일반은 사단사령부압 군사령관저압 보병칠십구련대압 삼각지 룡산중장소압에 이르러해산하고 그제이반은 련병장 기병대 공병대 보병칠십팔련대 룡산병원 야포대에 이르러해산하고 제등행렬은 군사령부 사단사령부 군사령관저압 보병칠십구련대 야포대압 련병

청 일본인거류 가사 ... 산을경소하며 아름다 ... 하기로되엿다

▲영등포(永登浦)방면은 경성부영등포 출장소장의 계획에의하야따로거행하기로되엿다

軍、官、民이一致 晝·夜로祝勝行事

飛行隊、喇叭隊도參加하고 講演會映畵會도開催

【龍山軍司令部發表】남경이함락되는날에는 군(軍)관(官)민(民)의총동원으로 대대적으로 축하식을거행하기로되엿는데 대체로 그순서는 다음과가티 정하엿다

▲제일일의 낫에는 봉고제(奉告祭)와 축하식을 거행하고 밤에는민간단체를 주체로 제등행렬(提燈行列)을 하기로되엿스며

▲제이일의 낫에는 부내제학교생도를 주체로 기행렬(旗行列)을하고 군(軍)또는 민간으로부터는 비행대(飛行隊)와 라팔대(喇叭隊)가 적당한 시간에 참가할예정이다

그러고 밤에는 강연회를 열터인데 조선군사령부로서는 참모장(參謀長)과 고급참모(高級參謀)가 ○○터이고 룡산사단에도 교섭중이다 그러고 군(軍)독특의전황(戰況)뉴스영화도 상영하기로되엿다

방금 조선군사령부신문반을중심으로 서로련락하야 협력사적 축하식을 성대히 거행하고저연구중이다

裝甲車隊等 市內行進

神宮參拜後

【龍山師團司令部發表】룡산사단에서는 남경함락축하식을 다음과가튼순서로 거행하기로되엿다 오전아홉시반에 조선신궁참배를 중심으로한 시내행진을 할터인데 재류부대(在留部隊)즉보병(步兵) 기병(騎兵) 포병(砲兵) 공병(工兵)및 장갑차대(裝甲車隊)등 수대로편성하야 대오를지어 행진할터이며 행진순로는 삼판통(三坂通) 조선신궁 은사과학관(恩賜科學館)압 조선헌병사령부압 총독부압 종로사정목 종로경찰서압 총독부압 파회관압 남대문통을거처서 룡산에 도라오기로되엿다

各道愛國機 命名式日字

애국적성의 결정인 각도의애국기(愛國機)명명식일자는 다음과가티 결정되엿다

▲慶北號는 十二日에大邱에서

▲忠北號는 十五日에淸州에서

▲黃海號는 十八日에海州에서

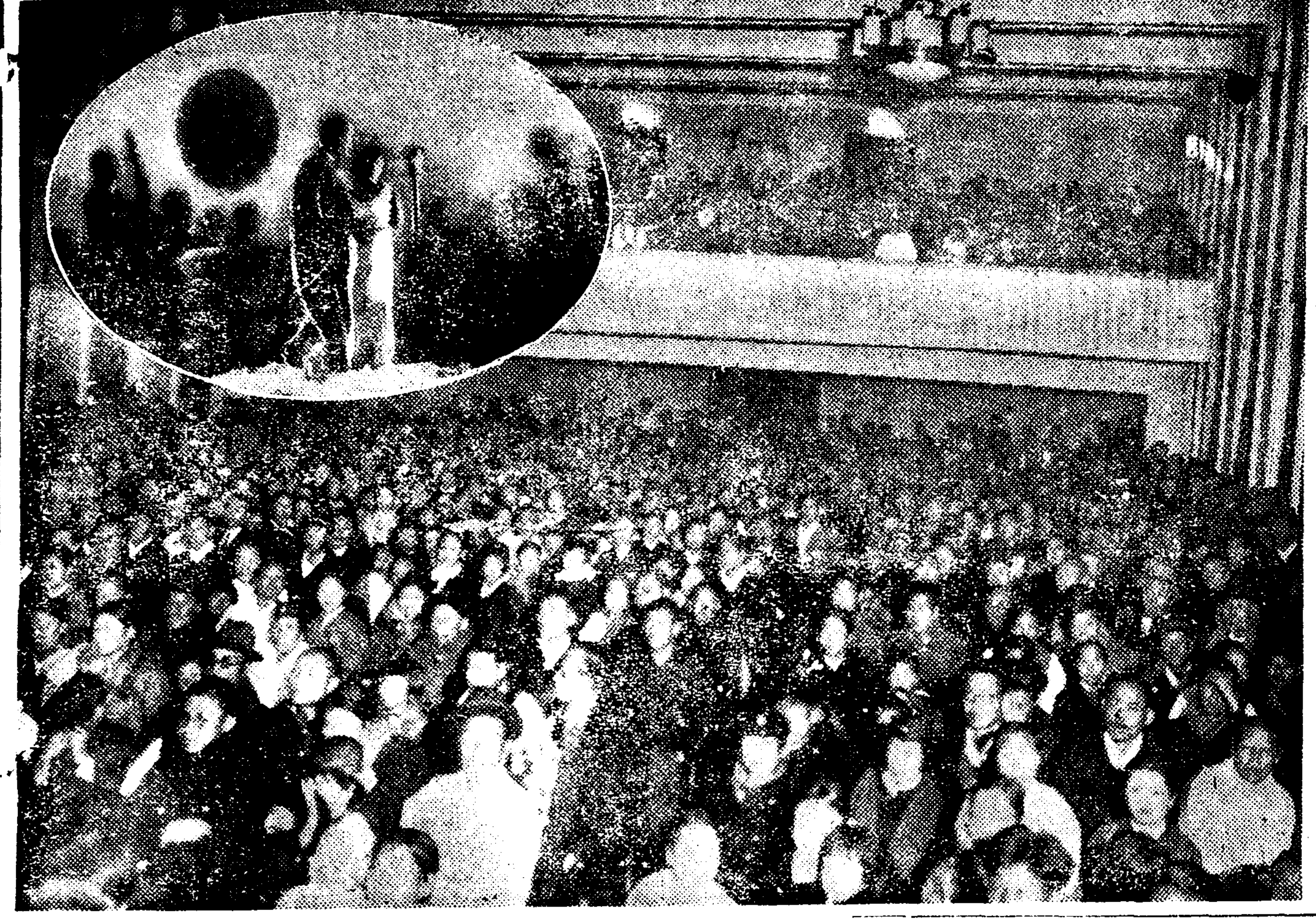

本報讀者 慰安映畵音樂會 第一夜空前盛況

滿場陶醉케한東西名畵一篇 錦上添花/빅타歌手의競演

부내독자의 인기를 집중하고잇는 본사주최의 본보독자위안음악영화대회(本報讀者慰安音樂映畵大會)는 필일밤 여섯시반부터 본사대강당에서 시작이되엿다

다사다난한 정축의 한해도섣달이 저무러가는 이밤 만도의독자제씨에게 음악과 영화를선물하야 위안을 드리려는 본사의성의를 리해하는 조선일보팬제씨는 정각전부터 참집하게되여 정각에 초만원을 이루엇스며 대회제일야의 막이열리게되자 우뢰가튼 환호의 박수소래에 통섭되는 조선일보 악진보(朝鮮日報樂團)전상권의영화가 잇섯고 그다음을이여 정서키픈 전발정명화 장화홍련전(薔花紅蓮傳)전칠권이 만장의 독자제씨를 눈물짓게하엿다

다음에 빅타관현악단제씨의묘기와영롱한멜로디ㅣ、동전속명가수 리인근(李仁根)씨 박단마(朴丹馬)양 황금심(黃琴心)양등십여명의 총출연으로 인기곡목 『野菊을달리나』 『짜릿짜릿사랑가』 『난봉이낫네』등의 노래를할때에는 곡목 곡목마다청중을 도취하게하야 박수 또박수로 일진광풍을 이르키엿다

그다음 구미가좌에서 공전의 히트를바더다는명화 『대장(除長)뿌리바』전팔권 천구권이상영되자 주연배우 『아리ㅣ볼』의 선묘한 연기로 왈미아마 끗까지 스크린에 나타난 『코삭』의 정신에 도취한 독자제위는 황홀한가운데 력사적을 가지게하엿다 이리하야 위안의 첫날밤은 대성황리에 무사히 마치게되엿스며 동일시오십오분에 산회하엿다

(사진은 초만원을이룬회장과 이남방의인기를독점한 무대우의 빅타가수와 째스대원들)

圃隱 鄭夢周先生 誕生六百年記念誌

年譜、逸話、文集等百數十頁單行本

本社出版部刊行(朝光讀者에게無料添呈……)

고려 말년의 충신이오 조선력사상 대위인이라할 포은 정몽주(圃隱鄭夢周)선생의 탄생륙백년 기념일이 온다。

음력십이월 이십이일(양력으로는 명년일월이십삼일)이 곳 그기념일인바 선생은 무엇으로나 조선력사상 이저버리지못할 대인물이다。

남엽선 학문으로 학교공육을 창설하고 동방에 성리학(性理學)을 처음 선한학자로서도 그는 우리의 기념할 인물이며 수단과 웅변으로 당시 국제무대에 활략하야 국가의 복리를 도모한 외교가로서도 그러하고、부귀와 안락과 지위와영화를 눈압헤두고도 자기의뜻을 굽히지아니하야 마침내국가를 위한 산제물이된 정충대절의 노포인격과 정신으로도 조선사람 천만년의 스승이 되기에 부족함이 업는이다。

그러한 정포은선생의 탄생륙백년 기념일을 압해두고 본사에서는 그를 추모하고 경앙하야 다시금 그를 인식하자는 의미에서 그의 탄생륙백년 기념지(記念誌)를 발행하기로한다。

정포은과 조선유학(朝鮮儒學)、정포은과 려말정계、정포은과 려사선(麗史選)、史傳、시인정포은론등사론과 그의전기、년보、일화、서원사적、문집간행사적、그의 출생지、릉소지、묘소、필적등 희귀한 사진과 려사가와 명사제씨의 정포은관(鄭圃隱觀)등실로 사륙판 단행본 일백수십페지의 팜프레트를 발행하는바、이는 본사출판부발행 월간잡지 조광(朝光)신년호(정가오십전)를 구독하시는분에게 무료로 첨정하기로되어 보통호보다 수만부를 증쇄중이다。

선생의 위대한 인격과 업적을 다시금 인식하고 체득할수잇거니와 이 기념지발행사업에 대하야경향각처의 학자간에 미리부터 성원과 기대가 큰것은 본사출판부로서 무한히 감사하는바다。

(컷트는 정포은선생화상)

兩水橋竣工

경기도에서 공사중이던 삽등도로 경성양평(楊平)선의 북한강(北漢江)에가설하는 대망의량수교(兩水橋)는 드듸여준공되어 구일정오부터 엄반이 교통할수잇도록 개통되엿다 이철교는기리가 사백구십이간 『메들』이나되는강철(鋼鐵)다리로서 소화십년팔월에착공하야공사비삼십칠만일천칠백륙십팔원이 드럿다고한다

(사진은 준공된량수교)

人蔘報國

大阪朴氏의熱誠

대판에가잇는 총독부파견원으로부터 팔일총독부에온 보고에의하면 대판시북구남선정(北區 ...

郡部獻納機 三台

咸北號도獻納

조선안에서 군(郡)으로부터 헌납한 애국비행기는 지난십일에 ... 町)오만지 비세통(?)씨는 지난이튼날 국방지(國防費)로 조선인삼 일천개(?)를 제사사단사령부에 헌납수속을 취하엿다 고한다

... 헌납수속을마친 수원호(水原號) 서천호(舒川號)등 세채이라한다 그러고 함북호(咸北號)도 지난삼일에 헌납수속을 마첫다한다

防空模型費로

孟永玉氏萬圓獻金

부내 명륜정(明倫町)에사는맹영옥(孟永玉)씨는 방공시설의 회대강화의필요를 통감하고 금일만원을던저 방공모형(防空模型)을 만드러 총독부에 기증하기로하고 당국에 헌금하엿슴으로 지원과(志願課)에서는 방곳도국제작소(?)에 주문하엿다 이모형은 조위치한개로 조선방공의상황을 일목요연하게볼수잇는것으로 다된뒤에는 명년삼월부터 왜성대과학관(倭城臺科學館)에 비치하야 일반에 개봉하기로 될터이다

時局講演有志를招待

지나사변 발생이래 총후보국의 맹경가도의 축후(?)을 바더 교화단체로도러다니며 시국인식에관한강연을하엿던민간유력자는 와 약○○여에 달하는데 경성교화 단체련합회(敎化團體聯合會)지사도그들의노력을 위로하는한편 이후회민중에대한 시국인식을 일층철저히할 의견을 듯고저 필일오후다섯시부터 조선『호텔』에 그들을 청하야간담회를열터이라한다

傲新理事會 爆彈的決議에

宣敎會側狼狽

今後의態度가注目處

기보=북장로교선교회 실행위원장(宣敎會實行委員長) 로ㅣ드(羅解理)씨는 경신학교(儆新)에서 인퇴(引退)한다는것과 그전수단(前提手段)으로 금년십이월이십일까지에 명년부터 신입생(新入生)을 모집하지안는다는 것을 망고하야달라는요구를 경신리사회에 통고(通告)한데대하야 엿새날 동리사회가 표결(票決)한 폭탄적결의(爆彈的決議)는 예경과가티 팔일오후세시 동리사장(理事長)리ㅣ씨와 리사리채호(李采鎬)씨가 그의 자택에서 로ㅣ드씨에게 수교(手交)한다음 약한시간반에 궁하야 량자사히에 의론적응답(議論的應答)이밧귀엿섯다

즉선교회가 경신에서 인퇴성명을함으로써 그학교는 그들의뜻하는바와가티 폐교가 되는줄밋엇든『로ㅣ드』씨로서 선교회자신이 경신의장래를위하는 최선(最善)의 방법으로 일천구백이십삼년 십이월구일 전동교설립자고 케일(奇一)박사등으로하야금작성한리사회규측에 동교의유지(維持)와 향상발전(向上發展)을도모하는 리사회의 회원은 경성소미교회(스테ㅣ숀회)경성노회(京城老會—當時는 京畿老會) 연동교회(同門會)의 세단체라는것이 명문으로 귀정되여잇는것을(同規則第一條及第四條)아는것조차 놀랍만한 새사실로이로서 리사회의 구성분자(構成分子)의 하나에 지나지안는선교회가 탈퇴(脫退)하는 경우가잇드라도 경신의존폐(存廢)에는 아무런 영향이업는 새사태(新事態)에 즉면한 선교회가 금후취할태도로는 타협(妥協)즉 인퇴결의의 번복(飜覆)이나 탈퇴(脫退)냐 두가지에 한가지박게 남지안어 경신의 존폐문제와는 다른의미에서 주목되는바이며 동리사회로서는 선교회가 금후엇떠한 태도를 취하든지 명문에의하야 부여(附與)된기능(機能)을 전부를드러 경신을 살니기에힘쓸것으로보힌다

傲新의將來엔 別無動搖

理事 李來鎬氏 談

"로ㅣ드"씨와 회견을마치리사(理事)리채호(李采鎬)씨는다음과가티말하엿다

"로ㅣ드"씨는 우리가나올때마지막으로"큰일낫다"고 말합데다 선교회로서는 우리사회의 이번결의야말로 참으로 폭탄적(爆彈的)이며 큰일에봉임업슬것이올시다 우리는 이때까지 개인적으로 선교회의 태도반성(反省)에만히힘써스나 모든것이 수포(水泡)로도리간오늘 오즉리사회가 가지고잇는바 합법적실력(合法的實力)에의하야 경신의 생존권(生存權)을 옹호할수밧게업는일이올시다 선교회의 태도가 어떠튼 경신학교의 장래는 조금이나 동요밧는것이아니라는것을 단언하고십습니다

贓品을또窃取 窃盜二重奏!

절도가 훔친은 물건을 『다른절도가 또훔처다가 파리먹은잔익한 세모종경의 한토막ㅡ칠일새벽 네시쯤 부내룡산서에서 내남대문시장(南大門市場)채소장사 최을성(崔乙成)방에서 점원으로잇는 채용환(蔡用煥)(ㅡ)이가 지난달십구일 오후여섯시비쯤 부내한강통(漢江通)십오번지 유이점 룡산혼정(龍山町)압에서 노여잇는 자전거 사십팔원짜리 한대를 훔처가지고 부내 효석정(黑石町)일백이십번지에 잇는 자기일가집에 가저다 두엇는데 지난이십륙일오후여섯시쯤 효석정사십륙번지의류공혼(?)(田允順)(ㅡ)이가 또 그자전거를훔처다가 이십칠일에 한강통삽십번지의류십구호 정(道林町)삼백륙십구번지에 사는전과입범 림오복(林五福)(ㅡ)에 다 이러케 릴레이식으로 도난당한사실을 룡산서에서 탐지하게되여 전기채(蔡)와 전(田)을 인치하고 여죄를엄중취조중이다

列車專門의 窃盜團捕盡

렬차 전차를 무대로 소매치기전문절도단인조일당이 팔일오후세시쯤 본정서원에게체포되엿다 이일당은 전북군산부개복정(全北群山府開福町)에두고 부내 도림정(道林町)삼백륙십구번지에 사는전과입범 림오복(林五福)(二)의 공모자리강산(李江三)(ㅡ)외 리수봉(李壽峯)(ㅡ)의 세사람으로 그들은지난일월부터 대전역(大田驛)에서 호남선(湖南線)렬차속에서 승객의 차표집든등신여원을 절취한것을 비롯하야경성역으로와서 부산행(釜山行)렬차 봉천행(奉天行)렬차를 일정권한장으로 분주히 출입하면서 백여원 또 지난칠월에는 남산공원우에서 오원 영등포 경성간에서 공모련락하야 전부산배여원이나 소매치기를하고 도리다니다가 동입에도 경성역에서한목남려는것을 소관서원이탐지하고 체포한것이다

勞働宿泊所等에 一齊豫防消毒

發疹지부스根絶策

겨울이 류행기인 발진(發疹)지부스는 엿집 노동자숙박소등을 결한곳에서 만히발생함으로 부내숙박소에서는 일제예방소독(豫防消毒)을 하기로되엿다

스포ㅣ츠消息

拳鬪代表 比島서四試合

比律賓體協의 招聘을바더 『마닐라』에 遠征하는 全日本아마튜어拳鬪와 레스링代表는 十八日에出征할豫定이든바 豫定을變更하야十七日神戶出帆의 日本郵船熱田丸으로渡比할터이라는데 『마닐라』到着은 二十八日의 豫定이고 兩競技를모두四試合을行할터이라한다 그리고 拳鬪團의監督으로 近畿四郎氏가 渡比하기로되엿스며 拳鬪代表 金明錫 決定落 ... 左翼振諸君과레스링의金錦與書等의 活躍은자못 注目을이끌고잇다

世界스키ㅣ選手權 札幌開催承認

第五回冬季올림픽 札幌大會는 『스키ㅣ』敎師의 아마튜어資格問題로 國際올림픽委員會와 國際스키ㅣ聯盟(FIS)과의 見解의相違로因하야 未解決된 그대로保留中이든바日本스키ㅣ聯盟은 札幌大會에 스키ㅣ競技를 編入할것을第一手段으로한一九四〇年度의世界스키ㅣ選手權大會를 札幌에서 擧行할希望을 FIS會長『에스테고ㅣ드』氏에게 要請하바 잇섯는데 이를諒解한다는 回信이 지난六日에 到着되엿다 이에關하야서는IOC委員長『라투ㅣ르』伯으로부터도 全日本스키ㅣ聯盟에前記經緯과 똑가튼通告가 잇섯다는바 札幌冬季올림픽에다 스키ㅣ競技를 編入하게된다면 當然世界스키ㅣ選手權大會도 兼行할수잇슴으로 要컨대 明年에열릴 올림픽·카이로會議에 報告될 札幌大會의設備如何에依하야 解決될것으로觀測된다

올림픽東京大會 近代五種日程決定

올림픽東京大會組織委員會競技部近代五種競技委員會는 지난六日午後事務局에서 委員長으로大島氏를 幹事로野口氏를 互選하고 東京大會의 競技日程을協議한바 八月廿五日부터 始作하야 第一日에는 馬術、第二日에는劍術 第三日에는射擊 第四日에는 水上 第五日에는陸上의 順序로 五日間擧行하기로正式決定하엿다

全日本學生氷上

第十三回全日本學生氷上競技選手權大會는 明年一月五日부터 四日間에 東京과靑森縣八戶市에서擧行할터인데日程은다음과가티決定되엿다

▲아이스·하키ㅣ(芝浦) 豫選…五、六兩日間 準決勝七日、決勝八日▲피ㅣ귀어(芝浦)第一日(七日)스쿨피ㅣ귀어 第二日(八日)프리ㅣ▲스피ㅣ드(靑森縣八戶市長根링크)五、六、七의三日間 八日은豫備日(競技順序는未定)

오웬스記錄公認?

百米10秒2의世界新記錄은今年吉岡選手와 『메·조손』(米國)選手가모두追風記錄으로作成한以外에도 昨年에는黑人 『오웬스』選手가全米學生大會決勝과 伯林大會의第二豫選에서 作成하엿섯다 그런데 『오웬스』의 두번째의 10秒2記錄中에서도 伯林大會의것은追風二米가 넘어서 不公認되엿고 全米學生大會에서 지은것은 距離不正確理由로 米國AAU自身이 國際陸聯에申請할것을 躊躇하고잇섯는바 最近情報에依하면 今夏에 『조손』과吉岡選手等이樹立한10秒2의 快記錄을 지엇슴으로 AAU一部에서도果然 『오웬스』의記錄을 再審査하자는 要望이 잇서 AAU記錄委員會가 率先하야 距離에對하야 再審査를行한結果 레ㅣ스를 行하엿든市俄古『노ㅣ스·웨스탄』大學코ㅣ스를 嚴密히 測定하야 十五미터 不足한것이判明되엿다 이와가티 十五미터의 誤差는 記錄承認上 支障이업는 極少値에 該當함으로 AAU는 明年二月의 國際陸聯總會에『오웬스』의 10秒2에『無風』이고 距離九十九米九九八五를 記錄公認을 申請하기로 決定하엿는데 이公認問題에 對하야 國際陸聯이 어떠케 裁斷할것인가注目된다

緊急處分 大投賣斷行

辭典拾册 合本 タダの一圓卅錢 分册は各册四十錢

法律百科大辭典 / 實用漢和大辭典 / いろは引大辭典 / 現代新語大辭典 / 手紙實用大辭典 / 字くづし大辭典 / 英語獨習大辭典 / 百科大辭典 / 秀句漢語辭典 / 社交常識辭典

特別景品 無代進呈 模範日記

國民中學講義錄

緊急處分 大投賣斷行

●定評ある！詳解漢和大辭典！

緊急處分 三圓八十錢をタダの一圓卅錢で大投賣

千五百頁大册

▲發賣元 大阪市東淀川區内西町 振替大阪五壹六貳壹番 合資會社國民書院日報係

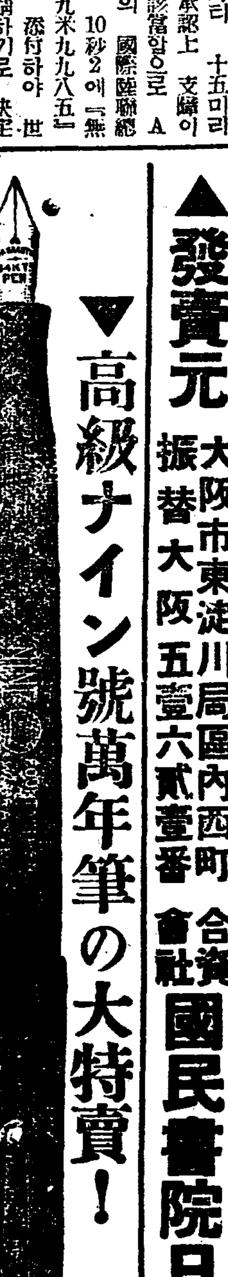

▼高級ナイン號萬年筆の大特賣！

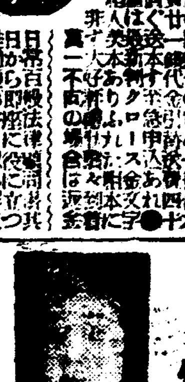

▼正に自熱的！大好評 —性教育のテキスト—

性典

▼人生至上の幸福に陶醉せんとする人は讀め！

一圓廿錢

▼そろばん下手では出世が出來ぬ

新速成式 珠算獨習の秘訣

一圓廿錢

一種五圓 十圓で教へた秘法盡く公開!!

本書內容目次の一部分

一圓十錢

手紙上手は立身出世が早い！

手紙の事なら何でも解る大評判の手紙の本

實用新案手紙大辭典

一圓廿錢

大補元氣

百補丸을쓰면 감기와체증을모르고 過色過飮으로因한 諸症을 完全히 回復

肺病、늑막염、神經衰弱、氣血俱虛、陰虛火動、陽氣虛失等、다시 추서기어려운 重病에 모다 감기와 체증으로 始作됩니다、百補丸을 쓰면 大補元氣、補陰補陽 氣血雙補하야 감기와 체증을 모르고 陽氣自興、用之不渴하야 房事過度를 모르게됩니다

●過色、過飮으로因하야 몸이 虛弱하기 始作한 사람은

百補丸이아니고는 完全히、永久히 回復되는藥이 다시업슬것을 明言합니다 人生의再逢春、無病、健康、長壽、享樂이 모도다 百補丸으로되며 百補丸으로 回復된 陽氣는 陰中生陽임으로 其根이 完固하야 永久不衰합니다

神人道師 葛玄眞人의秘方藥

百補丸

補陰·補陽·補腎·補肺·補心·補腦·補脾·補胃·補全身百補·不老更少年仙藥

根本的回春·壯陽強精·強筋·強骨·借力·平生無病·健康長壽劑

堂々世界第一

堂々、世界第一이 證明되엿스니 服藥家의 疑心은 一掃되엿습니다

世界各國에서 조타는補藥은 各種各色이 全部朝鮮에도 輸入되여 그猛烈한 販賣戰을 하고 잇스나 그러나 그中에도

▲賣上으로도 百補丸이 第一이요、貴族兩班을 爲始하야 京鄕各界 朝野名士 적지안은 분들의 愛用과 大推奬을 밧는것도 百補丸뿐이요、數萬服藥家가 効力조타고 方々谷々에 稱讚의소리가 놉흔것도 亦是百補丸뿐이요 또

▲京城四大郵便局의 發送數字가 朝鮮藥業界有史以來에 特別 越等最高라고 證明되는것도 百補丸 뿐입니다

●世界의자랑 天下의名藥 百補丸은 朝鮮第一을 土臺로 世界第一의 百補丸으로 벌서

●英國、獨逸、佛蘭西、米國、瑞西、丁抹、伊太利、和蘭等 二十一個所에 輸出開始되엿습니다

이것은 全혀 그効力이 神奇하고 圓滿하기때문에 西洋사람들도 歡迎하는 것입니다

重要販賣所

一、本社直賣部
二、朝鮮總督府商工奬勵舘
三、全朝鮮十三道廳商工奬勵舘及商品陳列所
四、全朝鮮和信連鎖店
五、三越·和信

藥價

一劑特價 拾圓
重用 貳拾圓

無料進呈 三劑以上共同注文하면周旋人께一劑無料進呈

감기와체증에걸니지 안토록 注意하시요

婦人百補丸

生男生女天下待望의 世界的婦人名藥

●부인이 경도가 고르지못하거나 냉병과 대하증이 잇거나 귀여운자녀를 낫치못하거나 부부의애정조차 모르게 되는것은 모다 난소홀몬이 부족한까닭입니다

●『부인백보환』은 다수한 부인科의학박사가 실험증명한 난소홀몬제를 비롯하야 자궁을 보하고 혈분을 보하고 월경을 고르게하는 성분이완전히 가입배합되여잇스므로

●이약을쓰면 경도가 고르고 자궁이더워지고 혈색과 안색이 조와지며 변비증이 업서지고 정신이 튼튼하여지며 모든 부인병과 허약증세가 업서지고 튼튼한 몸으로 포태생남케 됩니다 特히 이 부인백보환에 가입된 난소홀몬은 부인에게는 업서서 안될特別한홀몬입니다

老과부不可用 更年期의 老과부가쓰면 中止되엿든 월경이 다시계속되여 쇠하고 고갈되엿든난소 나팔관 등자궁의 모든기관이 윤활한작용을 다시 시작하야 二三十세시절을 생각하게 됨으로 과부는 不可用입니다

●모든부인병으로인하야 남모르게 신음하는 부인이나 귀여운자녀가업서서 고적하게 지내는부인은 쓰시요

特히淋疾잇는男便을가진부인은 즉시 이부인백보환을 쓰시요 淋疾等으로 因하야生하는 子宮內막의 各種病이 特別히 잘낫습니다

斷産한지 十年만에 生男

斷産한지 十年지난四十七歲의 老婦人이쓰고 胞胎하야玉童子를 解産한等의 實例가만은 藥材올시다

藥價 一劑 七圓

無料進呈 三人共同注文을周旋하시는분에게는 一劑를無料進呈합니다

자랑하는百補丸의効力

一、氣血이 俱虛하야 貧血이되고 形容이 참혹하고 全身이 衰弱한분
一、性慾이 쇠고 手足과 下초가 恒常冷하고 腰脚疼痛으로 고생하는분
一、口味가업고 消化不良과 체증 속병등으로 고생하는분
一、肺가不足하고 元氣와 活氣가업고 허리가알흐고 四肢가勞困한분
一、神經이衰弱하야 머리가무겁고 精神이흐리고 記憶力이不足한분은 早老할 症狀이요 長壽못할 前兆이오니 一日速히 百補丸을服用하야 씩씩한靑春이되시요
一、腸胃이 튼튼하여지고 氣血이 旺盛하여지고 힘이생기고 精力이됩니다
一、消化不良 체증 속병가튼것은 어느때 업서젓는지 알지못하게업서집니다
一、눈이밝아지고 精神이조와지고 皮膚가 윤택하고 血色이조와집니다
一、全身五장六부를 다잘補하야 참말 完全히 陰陽雙補하야 精蟲이增加되고 陽氣가大旺됩니다
一、過飮過色人 ホルモン不足으로因한 腦、性神經衰弱人께는 더욱 速効합니다
一、長久連服하면 精力絶倫하야 一生을 無病健康한몸으로不老長壽할수잇습니다
一、年久咳嗽와 오랜 淋疾도 消滅됩니다

平和堂株式會社藥品部

京城堅志町(五) 振替五番 電話(光)三三〇番·六三二番

地方論壇

公設運動場을 設置하라

現下兼二浦社會가 要求渴望하는問題는 許多하다하거니와 그中에서도 公設運動場問題가 더욱時急하다

生存競爭이 激烈한 生活戰線에서 싸우라면 위선身體를 튼튼히가저야할것이다 健全한身體를 가지에는 반드시運動이 必要함은 새삼스럽게 再言할必要도 업다

오늘날朝鮮의 「스포-츠」界는 今般오림픽[?]에서 覇權을掌握하야 人類最高의 榮譽를 獲得하고 바야흐로 躍進의 曙光을 顯現하고잇다

우리地方에는 過去十餘年에 잇서서 兼二浦體育協會를 組織하면서 하로바삐 體育俱樂部가 誕生되여 前途의길을 밟아가며 體育發展에 最善을 努力하야 兼二浦靑少年들도 남부럽지안흔 스포-츠熱을가지고저하나 그健兒들이 뛰고놀만한 公設運動場의 施設이 업슴에따라 兼二浦地方의 스포-츠界는 運動에 對한 誠意까지 衰頹하야가는듯함은 遺憾이다 民衆保健을 爲하야 어찌寒心치안흔가

最近兼二浦靑少年들의 動靜을 살피여보면 遊興으로 歲月을 虛費하는者가 過半이라할것이다。그反面에 多少運動에 趣味를가진 靑年으로서도 何等의 運動施設이 업슴으로써 不得已집안에 들어바키거나 或은 不良輩가되여 三三五五로 作伴하야 世紀末的 頹廢氣分이 充溢한 現下이라할지라도 兼二浦人士로써 放任할수 업는것이아닌가

이러한意味로 一掃하라면 그健兒들의 뛰고놀 公設運動場을 設置함이 急先務일것이다

公設運動場은「스포-츠맨」들만 使用할施設이아니라 누구나다 하가지로 兼二浦全般이 必要하게 使用할수잇는것은 여기에 說明이 必要치안타 날로發展하여가는 우리兼二浦에 아직公設運動場一處도못가젓스니 이어찌兼二浦社會의羞恥가아닐까

市民大運動會를 하고저하여도運動場이업서서 運動會를 못하지안는가 兼二浦公設運動場施設의 必要를 社會各層人士가 論議함은 筆者도 들은바 한두번이 아니거니와 이야말로 知而不行은 反不知이니 이러한問題에 對하야 躊躇하랴 아무리 運動을 모르는 兼二浦社會라할지라도 一般의 覺醒이 업슴이아니요 生活難으로 熱中하는人物이라도 公益事業에 不憚沒頭할것이다 第二世의 敎育은 名實에 注目하야 奮鬪하는 靑少年들을爲하야 積極的으로 援助를 하지안흐면 안될것이다 有志諸氏여 社會에對하야 좀더 誠意的으로活動을하되 熱誠을傾注하기를바란다

그리고 하로바삐 公設運動場設置期成會를 組織하자

그리하야 名實相符한 「體育兼二浦」의 明朗化를 爲하야 奮鬪로 이事業에 努力하야 兼二浦體育史上에 新機軸이 되도록 邁進하여주기를 衷心으로 祈願하는바이다 (兼二浦支局一記者)

豊年憑藉코 負擔增 水組費約倍額加徵

慶南十一組合에 七十六萬七千圓으로決定

農村의實情을無視한措處

【釜山】경남도내에 산재한 십일개소의 개생수리조합(更生水利組合)금년도 조합비부과에 대하야 관계조합리사들과 도토지개량계수뇌자가 협의한후 풍작이란이유로 작년도부과액의 약배에 가까운약칠십만원내외를부과할것을 내정하고 총독부당국과협의하야 정식으로 결정하기로되여 일반조합원들은장마(長霖)피해를입은곳이라마 사실은 평년작밖게되지안는관계상 그과다한조합비를 부담하기어렵다고 경갈을 부르지즈는동시 총독부당국의 최후사정을 주목하고잇다함은 그당시에도 보도한바인데 수일전에 도토지개량계 주임과 기타 직원동세명이 총독부에출두하야 여러가지로 협의하던바 결국 십일개 조합몽리면적(蒙利面積) 팔천이백정보에 대하야 최고 일단보에 십일원 최저 일원구십전 평균 구원삼십팔전강인 칠십칠만칠천구백이십삼원을부과징수하기로 정식결정하얏다고한다 그리고 작년도부과액인 삼십칠만구천팔백팔십삼원에비교하면 삼십팔만팔천사십원의증가로서 약배액이타한다그런데 일반조합원들은 수년간의 홍수(洪水)피해로 극도의 곤궁에빠저잇섯스며 금년도도 풍작이엿스나 장마피해로 평년작밧게되지안흔관계등으로 이거액의 조합비를 부담할수잇슬른지 의문이라하야 금후조합원들의태도가크게 주목된다고한다 그리고 각조합의부과액은 다음과갓다

大山	一三三、五五七圓
威安	一一八、六一三圓
第二威安	一一、七八五圓
北面	三三、三一七圓
初同	二八、〇八九圓
梁山	一〇一、三六一圓
東面	三三六、三四四圓
下南	二〇九、一七三圓
靈南	八六、八五八圓
中南	九、〇二〇圓
民明	一一、六八七圓
合計	七六七、九二三圓

禁足當한船舶들……大同江所見

關係新聞記者는釋放 疑問은去益增大

謎의平壤南金組預金事件

【平壤】기보=평양남금융조합의 정기예금(定期預金)을 중심으로 수수꺽기가튼 사건이일어나 평양서에서는 이수수꺽기를 풀어보려고 겸이포(兼二浦)의 좌좌목(佐佐木)『도꾸』의 대리인모신문기자 남촌북태랑(南村北太郞)『假名』을 구인취조 햇섯스나 남촌은 겸이포『좌좌목도꾸』의 의뢰로 예금을 차저내이는수속을 해주엇슬뿐 한등의 혐의도업는것이 판명되여 석방하고말엇다 이때문에 이사건은 더욱수수꺽기의 가치가만허젓고 예금자는평양의『도꾸』인지 겸이포의『도꾸』인지 그리고말수가 금융조합측에잇는지 전연판단할수 업게되여 금후의 사건추이는 주목을끌고잇다

三和組橫領書記 尙今五里霧中

【兼二浦】수백명의 로동자를거나리고 청부업을경영하는 겸이포삼화조(三和組)서기홍기선(洪基善)은 동조에 십년동안이나 근속하여왓슴으로 주인의절대신뢰를밧게되여 수석지위에잇는바 이것을기회로 며이고 교묘한수단으로 주인의금을속이여 전기삼화조와 취인관계가잇는 평양은행(平壤銀行)에서 전후수차에 궁하야 만여원을 주인의명의로 끌어내여 주색에낭용하고 이사실을 주인이알까하야 초조하고잇든중 이사실을전연모르는주인이 동인에게 만수출장을명령하고 출장여비까지 주엇슴으로 조흔기회라하야 지난구월십일에 만수출장간후로 종적이묘연함으로 주인측에서 수상이알고 각방면으로 조사하여본결과 전기와가튼 범행사실을알게된 주인은 대경실색하야 즉시로경찰서에 고발하야 각처에수사망을느리고 범인체포에 활동하여왓지만 그후삼개월이지난 금일까지 범인의종적은 오리무중에싸여잇다고한다

鴨綠江完全結氷

【碧潼】국경벽동(碧潼)지방은그동안동지솔지를안하여저온내가에를도 얼음을볼수업더니 돌연히일기와 기후가변하야 령하십일도를가리처 극한에입하야 어제까지 풀으게 넘실거리고잇든 벽동지방 압록강은 추야일새벽까지에 완전히 결빙되엿다고한다

"永明寺境內에서 料亭을撤去하라"

稅務監督局에陳情

【平壤】평남불교의 총본영인대본산 영명사(永明寺)에서는 당시의 간부들의 불민한탓으로자기절의 소유인 모란봉(牧丹峰)일대의 토지를 전부 국유지로만드러버리고 마러 근일에와서는 옛날의 사유재산인 모란봉 일대를 바환해달나는 진정을햇셧스나 공원지대일뿐아니라 국유로 편입되지 오래기때문에드릴수업다하여 거절을 당했는데 이번에는 경결하여야될 사원구역내에 목단옥(牧丹屋)을 위시하여 료리점과 음식점이 잇는것은 신교상 삼회교화상 극히 자미롭지안타는 견지에서 속히 철거를하도록 하라는 강경한진정을 주지 정창윤(鄭昌允)씨가 사일 평양세무감독국에 제출하여 또다시 세간의주목을 끌을게하고잇다

진정의 리유는 일천육백년의 장구한력사를가진 영명사부근에 료리점과 음식점이 즐비한것은 사원의 존엄을 손상하고 전반도내의 수만의신도의 신앙심을 타락케하는 신교상 자미업슴으로 국가에서 철거를 식혀주기를바라며 사원경내의 접반료리…

浦項築港問題再燃

大邱商工會議所에서 來十日頃調査隊再派

【大邱】동해안주요항의상항(商港)인 포항항(浦項港)의 대축항계획은 지방민의 다년간요망이며 대구상권확장에서도 이축항은 가장 필요로되엿슴으로 금년봄이래량지가제휴하야 포항대축항계획을 세우고 총독부및관계방면에 진정을 계속하야왓는데 지나사변으로말미아마 일시운동이 중단되여오든중 동해중부선의 광궤개가(改築)중앙철도의 건설 목포(木浦)와 포항(浦項)을 련결하는 장래의남조선횡단철도건설계획을압두고 동항의 축항은긴급을 요하는문제일뿐더러 국가비상시인요지음에 생산력확충방면으로 보드라도 더욱히 산업경제개발상으로도 국방상으로 방임할수업는문제라하야 포항축항운동이재연하게되엿다

이로말미아마 대구상공회의소에서는 포항항의 조사대를 오는십일경에 파송할예정이라는데 동지를 충분히조사하야 구체적제이단의운동대책을 강구할터이라한다

七坪의腸窒扶斯 厚昌邑을侵犯

一日間에患者七名이發生되여 當局은防疫에注力

【厚昌】후창군 칠평시에 창궐한은괴병이 장질부사로 판명되자 린근 각지에 만연되여 전염되여 후창북쪽 동흥(東興)시에도 팔명의환자가 생겨서 후창읍(邑)일로날북에서 위협을바더 오든바 후창읍내에서도 지난십이월일일에돌연히칠명의환자가 발생하엿다는데 방금의성각기가 유행하야 주민을 불안케하는이때 장질부사가 만연됨이므로 일반에 적지안흔위협을 주고잇다는바 후창경찰서(厚昌警察署)에서는 예방주사를 실시하는일방 위협지대에소독을 하는등 극력예방중이라고한다

南浦漁組에서 南朝鮮出漁計畫

【鎭南浦】진남포 어업조합(漁業組合)에서는 재작년이래 동한기(冬寒期)마다 남조선방면에어선(漁船)을파견하여 배한척에평균 륙백원이란어획고를내여 매년 수천여원의수획을 엇고잇는바 금년도에도 오는이십일경수산지도선이일환(二一丸)을 선두로 줄어선육척을파견키로 되엿다는바 금년은매척 최소한도일천원을 목표로대마력을 내일계획이라고한다

金川邑內에火災

【金川】지난칠일오전다섯시경금…

清津에도 船腹不足

滯貨積如丘山!

"밀"等六萬噸이묵어

【清津】『씨-즌』의 명물이부두의 체화(滯貨)가 금년에는한층더 심각한 선복부족때문에례년보담도 더욱심한 상태에빠저잇는데 청진 라진 웅기등북조선세항구부두에 잔겨 실어다 출배를 기대리는체화의 산덤이가무려 륙만톤(噸)에달하고잇다한다 그중제일 특색잇는것이 오바(鰮粕)의 가공품인『밀』로 그것만이 이만여톤을 점령하고잇다 이들『밀』은 주로 미국, 구라파 판신(阪神)방면에 향할것이라는데 사변하의 선복부족이니만큼 언제완화될것인지 막연하다고한다

碧潼郡聯合青年團 八日結成式을擧行

【碧潼】평북벽동(碧潼)에서는 련합청년단을 조직중이더니 팔일에는 동청년단결성식을 거행하엿다고한다

碎氷船鎭南丸 來九日頃歸港

【鎭南浦】이삼일래 한파는습래하여 령하십이도구부리는 금년최초의 추위는 닥처왓슴으로 동한기 해로(海路)를직히는 쇄빙선 진남환(鎭南丸)은 부산에서수선중이든바 오는구일수선을 마치고 귀항한다는바 진남환의활동은 매우기대됨과동시에 아모리 심한 동한기라고해도 진남환이잇는이상 아모지장이 업슬것을 보장한다고한다

農事改良低利資로 二萬圓을融通

慶北道서殖銀과東拓서借入

【大邱】경북도에서는 소화십이년도춘기비료자금(春期肥料資金)을 원차입하기로 결정되엿는데 그분배별은 다음과갓다 농구(農具)창고(倉庫)퇴비사(推肥舍)시설비등의 소위농사개량저리자금을 동척(東拓)식은(殖銀)으로부터 이만구백이십오원을 차입하기로 결정되엿는데 그분배별은 다음과갓다

農具資金 東拓六、四六五 耕牛資金 東拓一四、六六〇 推肥舍設備資金 東拓四、八〇〇 殖銀四、五〇〇 計 二〇、九二五

"宅扱은民業壓迫 偏重政策은不可"

元山의多數關係者의死活問題

各要路에陳情書提出

【元山】기보=철도국에서는 일주일 원산역에 조선운송주식회사를 지정운송업자로 택급하는일방 그회사에는 모든편의와 특권을 부여하야 그영업을 보호조장하나이 여의 소운송업자에게는 다년간 차별대우를하야 지금은 도산(倒産)의 위기에 빠지게하얏슴에불구하고 명년일월경부터는 택급제(宅扱制)를 실시하야 수만흔 사람들의 영업권을 위협하려고 한다고 전조선적으로 그반대운동이 전개되여가는이때 원산운송업자들의 생존권을 옹호하기위하야 지난팔일 국제면에 회합하야 신중협의한결과 택급제의 반대는물론 민영업비의의 제를 개폐해달리고 각관계요로에 결의문을 발송하는동시 자기들의 고경을 진정하기로 하얏다함은 기보하얏거니와 금월팔일원산신흥상사외 운송업자는진정서를 먼첨 원산철도사무소, 원산경찰서, 원산상공회의소에 제출하고 다음 함남도지사, 동경찰부장, 경성철도국등 각관계요로에 진정하기로하얏다

陳情書

一、目下鐵道局에서立案實行하려는 宅扱制의 改善을期하며偏頗한 小運送政策의 改善을期함

二、社會的으로 期待잇는我等業者의 救濟를爲하야 特히 朝鮮의特殊事情에 適切한 法案의 實現을 期함 (以下略)

宅扱制實施를 新上서도反對

要路에陳情을決議

【新山】함남신상(咸南新上)에서도 택급제(宅扱制)실시의 반대운동이 봉화를 들고일어나섯다

래년일월부터 실시하랴고하는 택급제도는 비합동운송업자들의 사활문제라하야 신상에잇는 업자들은 지난칠일오후일곱시부터 환이(丸二)운송점에모혀 택급제도절대반대를 결의하고 함흥운송조합(咸興運送組合)과 련락을 취하야 요로에 진정하기로하고 일체를 한창률(韓昌律)씨에게일임하엿다한다

大同江流氷으로 石炭積出不能

【平壤】조선무연탄의 일본내지 이출은 례년에 비하여 일기가 조와고 기온이높기때문에 선박부족으로 적출(積出)이 예정보다진되엿든것을 일시에 회복하고저보산(保山)과 진남포(鎭南浦)에서는 대마력으로 적출공작으로 하고잇스나 십이월에 들면서부터 지독히 추위가 습격해와고 사일에는 대동강에결빙이 비치까지 보게되어 보산의 작업은 극히곤난을느끼게하다가 칠일부터는 다시운항할수업게되엿스나 이번에는 류빙(流氷)때문에 선탄을실는 작업도불능에빠지게되엿다

이때문에 신조선무연탄회사에서는 칠일이후의배선(配船)일란은 전부취소하는 한편수출은 일회를기다리게되엿는데 조선무연탄의 일본내지이출량작이 이처럼 불가능상태에 빠진것은 결국일본내지의 련탄시세를 올리는결과가되어 금후의추이는 매우주목되고잇다

私有地가國有地로 河川改修에編入

補償費조차한푼못바덧다고

定平郡文山面內네地主가咸南道에陳情

【咸興】선조대대로 소유경작하야오든 토지가 세부측량때에국유(國有)로편입되야 이번금진강(金津江)개수용지에 편입 한푼의 보상을밧지못하야왓다고 소유토지인정을 진정하야왓다 함남정평군 문산면풍양리(定平郡文山面豐陽里) 한현국(韓鉉國)등네명은 그소유토지 이만팔천평을 자기들의 소유토지로인정하야 달라고 함남도에 진정하야왓는데 그토지는자기네선조대대로 진정인들이 경작하야왓스며 결수련명부(結數連名簿)에도 기재되고잇는데 대정오년 사정(査定)때에 무슨인고인지 국유지로 편입되야 버텃다 그후에도 오늘까지 경작은 하야왓다고 사유지로 인정하야달라고 수능의 증명서를첨부하야 진정한것이라한다 그리고 도내에는 이런종류의 토지소유관계로 애매한것이 퍽만타고하는데 금후의보상비도밧지못하고 그냥편입되고말어서생도를 일케되엿스니 이런종류의사건해결에 도당국에서는 크게두통이라고한다

長津水電全工程

明年五月엔完了

總出力卅二萬키로왓트

【長津】장진강수력전기(長津江水力電氣)의 제사호발전소(第四號發電所)공사도 인제와서는 거반이상완성되엿는데 명년오월에는 완전종결될것으로 이것으로 장진강발전소는 전부 네개로서 각발전소의 발전량은

◆第一號 一四四、〇〇〇◆第二號 一〇六、〇〇〇◆第三號 四七、〇〇〇◆第四號 二八、〇〇〇圓

◆計 三二五、〇〇〇圓

등으로 총공사비는 실로휴천오백만원의 거액이며 전력은 남조선과 함북지방으로 송전할터이라고한다

貿易一億圓突破

大清津港의貫祿表示

今年中의飛躍的貿易總額

【清津】십일월중의 청진항무역액(貿易額)은 총액칠백오십사만이천일백오십륙원으로 이를전년동기에비하면 칠십일만 칠천삼백삼십원의 증가를보엿고 일월이래의 루계는팔천이십팔만 칠천삼백삼십원에달하야 전년도의 총수역액 구천오백만원에 유바고하엿다 더욱금년중의 통과무역(通過貿易)은 이천삼백팔십오만여원에 달하고잇슴으로 이를합산한다면 넉넉히 일억원을돌파하고 오히려 사백만원의 여유를보이고 잇다는데 금년말까지 아모런장애가업는 한 최소한도로 일천오백만원의 증가를예상하고잇다한다

三眞學校學父兄會

【眞池洞】평남진지동여전사립삼진학교(私立三眞學校)에서는 오는십일오전십시에 학부형회를개최한다는데 금번학부형회에 만흔기대를 가지고잇다한다

社告

今般本社에서 左記와如히 支局을 設置하엿사오니 照諒하시압

汪清支局 位置 間島省汪清驛前

支局長 鄭一光

朝鮮日報社 白

今般本社에서 左記와如히 支局을 變更하엿사오니 照諒하시압

營口支局

支局長 金亨哉 右新任

支局長 鄭世臨 右解任

朝鮮日報社 白

謹告

今般本支局에서 左記와如히 販賣所를 變更하엿사오니 照諒하시압

呂湖販賣所

販賣所主任 韓有溢 右新任

販賣所主任 高承奎 右解任

朝鮮日報社退潮支局 白

今般本支局에서 左記와如히 分局을 設置하엿사오니 照諒하시압

金馬分局 位置 全北益山郡金馬面東古都里

分局長 林鍾彬

朝鮮日報社裡里支局 白

今般本支局에서 左記와如히 分局을 設置하엿사오니 照諒하시압

城頭市分局 位置 黃海道延白郡金山面仙岩里

分局長 金基天

朝鮮日報社白川支局 白

唐津支局 總務 全月奉

長篇小說

濁流 【59】

蔡萬植 作 鄭玄雄 畫

千兩萬兩 (6)

유씨는 그러햇지만 정주사는 결단코 그러치아니햇섯다。그는 승재따우는 애초에 마음도 먹지아니햇다。

하기야 승재가 생김새와는달러 인정이잇고 행동거지가 조신한것은 정주사 자신도 두고겪어보든터이니 몰으는 배는아니다。

그러나 당장 눈아페 보이는 초라한 승재 그가 의사가되어가지고 돈도 만히벌고 의표도 훨치르를하고 이러케 화초랄해서 척 정주사의 눈아페 현신을한다면 그때에야 물론 정주사의 생각도 달러질터이지만 지금 압서서는 문제도 되지아니한다。그는 유씨처럼 승재가 일후 잘되게되는날을 미리 생각해보려고도 아니한다。

그러니까 만약 초봉이가 승재한테 다른 기색이잇는눈치를 안다거나 또 유씨라도 승재를가지고 자 약시 이만저만 하고 이만저만해서 나는 승재를 초봉이의 배필로 마땅하다고 생각하는데 당신은 어떠케 생각하시요。이러케 상의를 한다면 정주사는 담바 훌훌 뿜 것이다。

대체 어데서 굴러먹든 뉘집 뻐다군지도 몰으는 천민(賤民)을가지고 어엿한 내집자식과 혼인을하다니 그런 해괴망칙한소리가 잇드란말이냐고 그 노랑수염을 연신 꼬아치키면서 냅다 내갈길것이다。그끄레 유씨인데 듯신 지천을먹기도 하깃지만。

아무튼 그래서 유씨는 남편의 그러한 심정을 잘 아는지라 애여 말문치도 보이지안코 그저 그럼 속치부만 해두고오늘날까지 지내와젓다。

그러자 오늘 고태수라는 실랑감이 나타낫다。태수는 외양이 눈에 차악 고이기도 하려니와 선뜻 마음에 드는 이바지를 가지고서 나타낫다。

유씨는 태수의 외양과 디려미는 이바지에 홀라해서 입때까지 유렴해두고지내든 승재는 미처 생각할 겨를도업시 태수하나만가지고 섬틀 작정을 해바렷든것이다。태수는 혼자가서 첫치를 한셈이다。

유씨는 그러케 작정을 하고 나서 그러고도 조시 승재라는 존재는 잃어버리고 잇는데, 마침, 승재의 음성이 들리니까 비로소 주의가 갓든것이다。

유씨는 인제서야 승재와 태수를 대노코 생각을해본다。그러나 그것은 마치 상으로 선무지개처럼, 빛치곱고 선명하니 가까이잇는 며느리무지개는 태수요, 뒤로 뎐즛이잇서 희미한 시어머니무지개는승재로보엿다。태수가 그처럼 솟아보이는것을 보고, 유씨는 만족해서 혼자 웃엇다。

그러나 일변, 그만큼 무던하다고 본 승재를 그대로 노치게되는가 생각하면 적육히 아깝기도햇다。

이 아깝다는 생각에는, 그보다 압서서 욕심하나가 돗처나왓섯다。그는 승재를 그냥 노하바릴게아니라 작은딸 계봉이의 배필로 부잡어두고시펏다。

지금 스물다섯살이니까 계봉이와는 나이 좀 칭이 지기는해도, 여덟해엄 그리 대사가아니다。그러니 아무래도 승재는 그요량으로 유렴해두고 후기를 보는게 조켓다고 유씨는 하루밤에 한자리에안저 큰사우 작은사우를 다 골라세웟다。

아흡시나 되엇슴직해서 초봉이가 돌아왓다。

유씨는 들어오는 초봉이의얼굴을 보자마자

『너 어데 아프냐?』

하고 놀래지아니할수가업섯다。눈이 쪽 갈리고 핏기업는 해쓱한 얼굴이며 더구나 심상치가 아니햇다。

『아-니』

초봉이는 대답은해도 어니라고하는 말소리에 실명이 하나도업고 방으로 들어서자 전실린듯 주저안는 몸짓에도 와꾸히 맥이 업서보인다。

유씨는 바누질하든것도 내려노코 서화가나서 딸을 디려다 본다。

『아니리께? 응? 저녁은 아까 혀주가 날러갓지? 먹엇니?』

『네』

『그럼 늦게 일을해서 시장해서그러니?』

『아-니』

『그럼 왜 신색이 저러냐?… 어데가 아픈게로구나? 분명 아픈게야…』

『아이, 어머니두…』

초봉이는 경망해서 웃으려고 하는 모양이나, 웃는다는게 웃는것 갓지도아니하다。

『…내가 어쩌다구 그러시우? 나는 아무러치두 안흔데…』

『아무러치두 안흔게 다 무어냐? 사람이 마치 중병치루구 난것처럼, 신색이 틀렷는걸… 응? 어데가아퍼서 그러는냐?』

『아푸기는 어데가 아퍼? 아무러치두 아나니까…』

초봉이는 서가신든데 이마를 가볍게 [illegible]다。

可恐할梅毒

◇初期에加療하라◇

丘疹膿疱疹黴毒

等疾患等을 誘發하는 時期로서 腦、脊髓、眼球、內臟까지도 侵害하게된다

梅毒은遺傳

梅毒은 傳染할뿐아니라 兩親에게서 其子孫에 遺傳하는 可恐할病이다

遺傳의經路는 男子의精虫及女子의卵子에 依하야되는것인데 兩親에게梅毒이잇슬時에는 胎兒는流産이나早産하기쉽고 비록낫는다할지라도梅毒으로因하야 生後얼마안되야죽는수가만타

또한層 可恐할것은 梅毒遺傳은 數代에 亘하야 返復하는것이다

初期에治療

그럼으로 初期中에 適切한治療를加하는것이 必要한데 한번나흔것처럼 보히면서體內에潛伏하야病根으로부터 數年後에는可恐할臟器梅毒을 일으키는 例가적지안은것을 볼지라도 治療時期를 일치말고 根治할때까지 잘참아서治療를 繼續하는것이 絶對로 必要하다

梅毒의經過

梅毒은 性病中에서도 淋疾과달리서 局部的疾患이아니라 梅毒原虫(스피로헤-테、바루리-다)의 侵蝕하는 範圍와 其毒素의作用은 全身어대한곳에든지 波及하는 可恐할病이오 그經過는 至極히 緩慢하야 걸면 二十年―三十年에까지다 普通 그經過를 三期에分한다

第一期 病毒感染으로부터 初期硬結을 일으켜 全身症狀을 發하기까지의 三個月을云함

梅毒根治의 秘訣은 第一期의 初期硬結이잇슬時期에 完全한治療를 施하는것으로서 이러케하면반드시根治되는것이다

그러나梅毒이淋巴腺을侵犯하야 血液中에侵入하게되면 治療가길게끄을고 다시第二期、第三期로 進行함에따라서점점困難하게된다

第二期 全身症狀即薔薇疹을 發하여서부터 丘疹을 發現하는 約三個年間인데 가장感染力이 旺盛한 時期이다

그럼으로 곳치기쉬운初期에 徹底的治療를加하야 根治할것을이저서는안된다

第三期 約三個年을經하야 護謨腫 潰瘍

二期三期가된사람이라도 늦지 안으니 熱心히治療하시라

梅毒의簡易한內服療法

有田도락구의 梅毒藥은 政府制定日本藥局方驅梅劑三種과 皇漢梅毒藏藥을 主藥으로하야 副作用의絶無를 期한 許可濟의 驅梅劑로서 初期의 疳瘡、橫痃의治療는 勿論第二期全身梅毒、潛伏梅毒、梅毒性류마티스等도 本劑를服用하면排毒作用을行하야梅毒에서부터 생기는 不快症狀과 局部並全身病狀이 漸次업서저서 治病의目的을 達할수잇다。可恐할梅毒을 子孫에게 遺傳식히지안토록 有田도락구의驅梅劑로 治病의目的을達하시라

梅毒藥 特製(十七日分)六圓 (十七日分)八圓 別製(三十日分)十四圓

有田ドラッグ專売所

京 郵便本局前 / 城 龍山練兵町 / 平壤 泉町二 / 釜山 幸町一 / 群山 驛前通 / 全州 高砂町 / 光州 本町三 / 木浦 榮町二 / 大邱 弓町 / 馬山 京町三

麗水 港町 / 浦項 本町 / 兼二浦 本町 / 鎭南浦 漢頭里 / 海州 南本町 / 新義州 櫻町 / 元山 本町三 / 咸興 軍營通一 / 羅南 生駒町 / 興南 上天機里